

**LISTA AUTORITĂȚILOR ȘI FACTORILOR CARE AU RESPONSABILITĂȚI
ÎN ANALIZA ȘI ACOPERIREA RISCURILOR ÎN LOCALITATEA ȘTIUCA**

Nr. crt.	Denumire autoritate	Coordonate autoritate	Persoană(e) de contact	Atribuții în PAAR, conform fișei nr.
1	Primarie	str.Principala , nr.11; tel- 0256335937 fax- 0256335711	Bejera Vasile Primar mobil- 0723917315;	Fișa nr.1
2	Primarie	str.Principala , nr.11; tel- 0256335937 fax- 0256335711	Viceprimar: Boc Ioan mobil- 0724437185;	Fișa nr.2
.3	Primarie	str.Principala , nr.11; tel- 0256335937 fax- 0256335711	Dinca Marian Secretar mobil- 0732116167	Fișa nr.3
4	Primarie	str.Principala , nr.11; tel- 0256335937 fax- 0256335711	Oncea Ivan Șef SUV mobil- 0788899822;	Fișa nr.4
5	Politie	Stiuca , nr. 117 Tel - 0256335820	Brandusoni Dan Sef de post Tel - 0762677981	Fișa nr.5
6	Dispensar medical uman	Stiuca , nr. 90	Arjoca Silvia Medic familie Tel- 0727748810	Fișa nr.6
7	Circumscripția sanitar veterinara	Stiuca , nr. 80 Tel - 0721645756	Cubin Ioan Medic veterinar Tel-0788855830	Fișa nr.7
8	Scoala cu cls I-VIII	Stiuca,nr. 105 Tel - 0256338800	Benzar Nicolae Director Tel- 0723637209	Fișa nr.8

NOTĂ: Autoritățile și factorii cu responsabilități în analiza și acoperirea riscurilor în unitatea administrativ teritorială sunt, după caz:

- a) autoritățile publice locale (primar, consilii locale/consilii județene, servicii publice deconcentrate/descentralizate);

- b) stații (puncte) de măsurători a parametrilor meteorologici, seismici, hidrografici, de mediu etc.
- c) institute de cercetări științifice;
- d) organizații nonguvernamentale (Crucea Roșie, SALVAMONT, etc)

Anexa nr. 2

Atribuțiile autorităților și responsabililor cuprinși în PAAR

AUTORITATEA: PRIMARUL COMUNEI ȘTIUCA		Fișa nr. 1
I.-GESTIONAREA RISCURILOR		
a.-monitorizarea permanentă a parametrilor meteo, seismici, de mediu, hidrografici, etc și transmiterea datelor la autoritățile competente;	<ul style="list-style-type: none"> - ia decizii privind prevenirea și gestionarea situațiilor de urgență; - asigură aplicarea prevederilor legislației pe linia gestionării situațiilor de urgență; 	
b.-controlul preventiv al autorităților pe domenii de competență;	<ul style="list-style-type: none"> - conduce activitatea Comitetului Local pentru Situații de Urgență al comunei Știuca; - convoacă întrunirea Comitetului Local pentru Situații de Urgență al comunei Știuca; - aprobă planurile operative și de pregătire pe linia protecției civile și a altor activități desfășurate la nivelul unității administrativ-teritoriale; 	
c) informare preventivă a populației asupra pericolelor specifice unității administrativ teritoriale și asupra comportamentului de adoptat în cazul manifestării unui pericol	<ul style="list-style-type: none"> - ia măsuri cu privire la anunțarea populației 	
c.-exerciții și aplicații;	<ul style="list-style-type: none"> - aprobă planificarea exercițiilor și a altor activități desfășurate la nivelul comunei Știuca; 	
II.-RESURSE NECESARE		
a.-monitorizarea permanentă a parametrilor meteo,seismice,de mediu,hydrografici,etc și transmiterea datelor la autoritățile competente	<ul style="list-style-type: none"> - coordonează repartitia forțelor și mijloacelor de interventie în zonele afectate; 	
b.-controlul preventiv al autorităților pe domenii de competență;	<ul style="list-style-type: none"> - stabilește modalitățile,forțele și mijloacele necesare realizării lucrărilor de intervenție 	
c.informare preventivă a populației asupra pericolelor specifice unității administrativ teritoriale și asupra comportamentului de adoptat în cazul manifestării unui pericol	<ul style="list-style-type: none"> - dispune măsurile pentru reluarea activității instituțiilor și operatorilor economici afectați; 	
d) exerciții și aplicații	<ul style="list-style-type: none"> - stabilește prioritățile de acordare de ajutoare materiale și financiare în vederea refacerii gospodăriilor afectate 	
III.-INTERVENȚIE		
a.-alarmare	<ul style="list-style-type: none"> - conduce acțiunile de prevenire prin înștiințare și alarmare a acțiunilor de protecție prin adăpostire și evacuare a populației din zonele de risc din comuna Știuca; 	
b.-acțiuni de căutare /salvare/descarcerare	<ul style="list-style-type: none"> - prezintă propuneri ,ia hotărâri și coordonează acțiunile 	

	<p>de intervenție</p> <ul style="list-style-type: none"> - analizează situațiile existente la momentul respectiv și de perspectivă în vederea folosirii eficiente a forțelor și mijloacelor de intervenție avute la dispoziție
c) asistență medicală	- ia măsuri privind asigurarea asistenței medicale
d).-acțiuni de îndepărtare a manifestării pericolului produs	-asigură desfășurarea acțiunilor de limitare și de înlăturare a efectelor dezastrelor,
e.-acțiuni de înlăturare a efectelor unui eveniment	- stabilește împreună cu managerii agenților economici și unitățile de profil, acțiuni și măsuri operative pentru decontaminarea solului în zonele afectate, identificarea și înhumarea persoanelor decedate, repunerea în stare de funcționare a serviciilor și utilităților de gospodărie.

AUTORITATEA: VICEPRIMARUL COMUNEI STIUCA		Fișa nr. <u>2</u>
I.-GESTIONAREA RISCURILOR		
a.-monitorizarea permanentă a parametrilor meteo, seismici, de mediu, hidrografici, etc și transmiterea datelor la autoritățile competente;	pune în aplicare măsurile care se instituie la declararea stării de alertă la nivelul comunei, în zonele periclitate și verifică modul de realizare a măsurilor prevăzute în planul de apărare ;	
b.-controlul preventiv al autorităților pe domenii de competență;	- pe baza informațiilor primite asigură instituirea stării de alertă și ia măsuri preliminare pentru realizarea intervențiilor	
c) informare preventivă a populației asupra pericolelor specifice unității administrativ teritoriale și asupra comportamentului de adoptat în cazul manifestării unui pericol	dispune măsurile pentru reluarea activității instituțiilor și operatorilor economici afectați;	
d.-exerciții și aplicații;	- actualizarea echipelor de intervenție pe sate si instruirea lor; coordonează efectuarea aplicațiilor	
II.-RESURSE NECESARE		
a.-monitorizarea permanentă a parametrilor meteo,seismice,de mediu,hydrografici,etc și transmiterea datelor la autoritățile competente	asigură funcționarea fluxului informațional între comitetul local pentru situații de urgență și centrul operațional;	
b.-controlul preventiv al autorităților pe domenii de competență;	- identifică și direcționează spre sinistrați ajutoarele	
c.informare preventivă a populației asupra pericolelor specifice unității administrativ teritoriale și asupra comportamentului de adoptat în cazul manifestării unui pericol	- urmărește modul de transmitere/recepționare a informațiilor referitoare la derularea evenimentelor	
d) exerciții și aplicații	- ia masuri specifice pentru constituirea unui stoc minim de materiale si utilaje la nivelul primariei si a unitatilor economica	
III.-INTERVENȚIE		

a.-alarmare	- alarmarea se asigură cu ajutorul unei sirene electrice de 3,5 kw și 5 clopote de la biserici
b.-acțiuni de căutare /salvare/descarcerare	- coordonează nemijlocit acțiunile de evacuare
c) asistență medicală	- organizează punerea în siguranță a bunurilor ce nu pot fi evacuate
d).-acțiuni de îndepărtare a manifestării pericolului produs	- când situația impune , ia măsuri pentru încetarea energiei electrice
e.-acțiuni de înlăturare a efectelor unui eveniment	- analizează capacitățile de intervenție ,stabilind prioritățile de acțiune pentru situațiile de urgență

AUTORITATEA: SECRETARUL COMUNEI STIUCA		Fișa nr.3
I.-GESTIONAREA RISCURILOR		
a.-monitorizarea permanentă a parametrilor meteo, seismici, de mediu, hidrografici, etc și transmiterea datelor la autoritățile competente;	- asigură transmiterea /primirea avertizărilor și prognozelor la toate obiectivele din zonele potențial afectabile ; -urmărește modul de ținere a legăturii cu obiectivele de pe raza comunei	
b.-controlul preventiv al autorităților pe domenii de competență;	- instruirea corespunzătoare a componentelor sistemului	
c) informare preventivă a populației asupra pericolelor specifice unității administrativ teritoriale și asupra comportamentului de adoptat în cazul manifestării unui pericol	- asigură anunțarea populației prin intermediul sistemului de avertizare /alarmare , cu privire la activitățile prioritare pe care trebuie să le desfășoare	
d.-exerciții și aplicații	actualizarea echipelor de intervenție pe sate și instruirea lor; coordonează efectuarea aplicațiilor	
II.-RESURSE NECESARE		
a.-monitorizarea permanentă a parametrilor meteo,seismice,de mediu, hidrografici,etc și transmiterea datelor la autoritățile competente	- prezentarea măsurilor necesare pentru evitarea situației de urgență - asigură convocarea imediată în ședință extraordinară a comitetului local pentru situații de urgență;	
b.-controlul preventiv al autorităților pe domenii de competență;	informare preventivă a populației asupra pericolelor specifice unității administrativ teritoriale și asupra comportamentului de adoptat în cazul manifestării unui pericol;	
c.informare preventivă a populației asupra pericolelor specifice unității administrativ teritoriale și asupra comportamentului de adoptat în cazul manifestării unui pericol	materiale informative/documentare, rapoarte, planuri de urgență, pliante, mass-media, filme, afișe	
d) exerciții și aplicații	- coordonează efectuarea aplicațiilor	
II.-RESURSE NECESARE		

a.-monitorizarea permanentă a parametrilor meteo, seismice, de mediu, hidrografici, etc și transmiterea datelor la autoritățile competente	
b.-controlul preventiv al autorităților pe domeniul de competență;	- carnet de control al gospodăriilor
c.informare preventivă a populației asupra pericolelor specifice unității administrativ teritoriale și asupra comportamentului de adoptat în cazul manifestării unui pericol	- transmite informații referitoare la pericolele expuse - ia măsuri de remediere a deficiențelor constatate
d) exerciții și aplicații	- pune la dispoziție materialele și echipamentele necesare
III.-INTERVENȚIE	
a.-alarmare	- .menține starea de alertă la nivelul localității, în zonele periclitate și verifică modul de realizare a măsurilor prevăzute în plan
b.-acțiuni de căutare /salvare/descarcerare	- organizează activități de căutare și identificare a victimelor și persoanelor date dispărute
c) asistență medicală	asigură identificarea victimelor sinistraților și întocmirea situațiilor cu persoanele dispărute
d).-acțiuni de îndepărtare a manifestării pericolului produs	pe baza informațiilor primite , stabilește menținerea stării de alertă și asigură măsuri pentru intervenție
e.-acțiuni de înlăturare a efectelor unui eveniment	- efectuează bilanțul activității de intervenție desfășurate și organizează refacerea capacității de protecție-intervenție

AUTORITATEA: ȘEF SUV COMUNEI STIUCA		Fișa nr. 4
I.-GESTIONAREA RISCURILOR		
a.-monitorizarea permanentă a parametrilor meteo, seismici, de mediu, hidrografici, etc și transmiterea datelor la autoritățile competente;	asigură anunțarea populației prin intermediul sistemului de avertizare /alarmare , cu privire la activitățile prioritare pe care trebuie să le desfășoare	
b.-controlul preventiv al autorităților pe domeniul de competență;	.-informare preventivă a populației asupra pericolelor specifice unității administrativ teritoriale și asupra comportamentului de adoptat în cazul manifestării unui pericol;	
c) informare preventivă a populației asupra pericolelor specifice unității administrativ teritoriale și asupra comportamentului de adoptat în cazul manifestării unui pericol	- actualizarea echipelor de intervenție pe sate și instruirea lor	
d.-exerciții și aplicații		
II RESURSE NECESARE		
a.-monitorizarea permanentă a	- ia măsuri specifice pentru constituirea unui stoc minim	

parametrilor meteo, seismici, de mediu, hidrografici, etc și transmiterea datelor la autoritățile competente;	de materiale si utilaje la nivelul primariei si a unitatilor economica
b.-controlul preventiv al autorităților pe domenii de competență;	- analizează situația existentă la momentul respectiv și de perspectivă în vederea folosirii eficiente a forțelor și mijloacelor de intervenție la dispoziție
c.informare preventivă a populației asupra pericolelor specifice unității administrativ teritoriale și asupra comportamentului de adoptat în cazul manifestării unui pericol	- urmărește activitatea pentru evaluarea pagubelor
d) exerciții și aplicații	- participă la exerciții și aplicații
III.-INTERVENȚIE	
a.-alarmare	- coordonează nemijlocit acțiunile de evacuare
b.-acțiuni de căutare /salvare/descarcerare	organizează autoevacuarea și evacuarea preventivă a oamenilor, animalelor și bunurilor materiale în afara zonelor în pericol
c) asistență medicală	
d).-acțiuni de îndepărtare a manifestării pericolului produs	
e.-acțiuni de înlăturare a efectelor unui eveniment	- asigură desfășurarea acțiunilor de limitare și de înlăturare a efectelor dezastrelor

AUTORITATEA: ȘEFUL DE POST AL COMUNEI STIUCA		Fișa nr. 5
I.-GESTIONAREA RISCURILOR		
a.-monitorizarea permanentă a parametrilor meteo, seismici, de mediu, hidrografici, etc și transmiterea datelor la autoritățile competente;	- asigură funcționarea permanentă în situații de urgență	
b.-controlul preventiv al autorităților pe domenii de competență;		
c) informare preventivă a populației asupra pericolelor specifice unității administrativ teritoriale și asupra comportamentului de adoptat în cazul manifestării unui pericol		
d.-exerciții și aplicații	- participă la exerciții și aplicații	
II.-RESURSE NECESARE		
a.-monitorizarea permanentă a parametrilor meteo, seismici, de mediu, hidrografici, etc și transmiterea datelor la autoritățile	- analizează situația existentă la momentul respectiv și de perspectivă în vederea folosirii eficiente a forțelor și mijloacelor de intervenție la dispoziție	

competente;	
b.-controlul preventiv al autorităților pe domeniul de competență;	
c.informare preventivă a populației asupra pericolelor specifice unității administrativ teritoriale și asupra comportamentului de adoptat în cazul manifestării unui pericol	
d) exerciții și aplicații	.-coordonează repartitia forțelor și mijloacelor de intervenție în zonele afectate;
III.-INTERVENȚIE	
a.-alarmare	
b.-acțiuni de căutare /salvare/descarcerare	- asigură acțiuni pentru salvarea oamenilor ,animalelor și bunurilor materiale
c) asistență medicală	- organizează activitatea de căutare și identificare a victimelor și persoanelor date dispărute
d).-acțiuni de îndepărtare a manifestării pericolului produs	- forțele de ordine asigură dirijarea traficului pe rutele stabilite
e.-acțiuni de înlăturare a efectelor unui eveniment	- dispune menținerea rutelor ocolitoare a zonei în pericol și asigurarea ordinii pe timpul operațiunilor de evacuare și salvare

AUTORITATEA: MEDICUL UMAN AL COMUNEI STIUCA	Fișa nr. 6
I.-GESTIONAREA RISCURILOR	
a.-monitorizarea permanentă a parametrilor meteo, seismici, de mediu, hidrografici, etc și transmiterea datelor la autoritățile competente;	- introduce restricții de consum a apei și a unor alimente care provin din zona afectată;
b.-controlul preventiv al autorităților pe domeniul de competență;	
c) informare preventivă a populației asupra pericolelor specifice unității administrativ teritoriale și asupra comportamentului de adoptat în cazul manifestării unui pericol	- stabilește modul de urmărire a aplicării măsurilor de restricție a consumului de apă și alimente
d.-exerciții și aplicații	
II.-RESURSE NECESARE	
a.-monitorizarea permanentă a parametrilor meteo, seismici, de mediu, hidrografici, etc și transmiterea datelor la autoritățile competente;	- organizează distribuția apei potabile,alimentelor și ajutoarelor umanitare către populația afectată
b.-controlul preventiv al autorităților pe	

domenii de competență;	
c.informare preventivă a populației asupra pericolelor specifice unității administrativ teritoriale și asupra comportamentului de adoptat în cazul manifestării unui pericol	
d) exerciții și aplicații	
III.-INTERVENȚIE	
a alarmare	
b.-acțiuni de căutare/salvare/descarcerare	- asigura desfășurarea acțiunilor pentru salvarea oamenilor
c.-asistență medicală	- asigură desfășurarea acțiunilor pentru acordarea primului ajutor, evacuarea și transportul victimelor, cazarea sinistraților , aprovizionarea cu alimente și asistența sanitară a persoanelor afectate, retragerea din consum a produselor contaminate
d).-acțiuni de îndepărtare a manifestării pericolului produs	
e.-acțiuni de înlăturare a efectelor unui eveniment	

AUTORITATEA: DOCTORUL VETERINAR AL COMUNEI STIUCA		Fișa nr.7
I.-GESTIONAREA RISCURILOR		
a.-monitorizarea permanentă a parametrilor meteo, seismici, de mediu, hidrografici, etc și transmiterea datelor la autoritățile competente;	.-coordonează aplicarea măsurilor sanitaro-epidemice necesare prevenirii epidemiilor;	
b.-controlul preventiv al autorităților pe domenii de competență;	solicită instituțiilor și persoanelor specializate executarea salubrității și aplicarea măsurilor sanitaro-epidemice în zonele afectate	
c) informare preventivă a populației asupra pericolelor specifice unității administrativ teritoriale și asupra comportamentului de adoptat în cazul manifestării unui pericol		
d.-exerciții și aplicații		
II.-RESURSE NECESARE		
a.-monitorizarea permanentă a parametrilor meteo, seismici, de mediu, hidrografici, etc și transmiterea datelor la autoritățile competente;	stabilește prioritățile de acțiune în vederea salvării animalelor	
b.-controlul preventiv al autorităților pe		

domenii de competență;	
c.informare preventivă a populației asupra pericolelor specifice unității administrativ teritoriale și asupra comportamentului de adoptat în cazul manifestării unui pericol	
d) exerciții și aplicații	.-coordonează acțiunile pentru salvarea animalelor
III.-INTERVENȚIE	
a alarmare	
b.-acțiuni de căutare/salvare/descarcerare	- pune la dispoziția reprezentanților direcției sanitare veterinare personalul necesar colectării,transportului și incinerării animalelor moarte
c.-asistență medicală	-asigură adăpostirea,hrănirea și acordarea de asistență veterinară animalelor evacuate
d).-acțiuni de îndepărtare a manifestării pericolului produs	- identifică și direcționează spre taberele de sinistrați formațiunile și mijloacele de acordare a primului ajutor sanitar veterinar
e.-acțiuni de înlăturare a efectelor unui eveniment	.-urmărește colectarea, transportul și incinerarea animalelor moarte

AUTORITATEA: DIRECTORUL ȘCOLII GENERALE COMUNEI STIUCA	Fișa nr.8
I.-GESTIONAREA RISCURILOR	
a.-monitorizarea permanentă a parametrilor meteo, seismici, de mediu, hidrografici, etc și transmiterea datelor la autoritățile competente;	
b.-controlul preventiv al autorităților pe domenii de competență;	
c) informare preventivă a populației asupra pericolelor specifice unității administrativ teritoriale și asupra comportamentului de adoptat în cazul manifestării unui pericol	- informare la nivelul școlii și grădinițelor
d.-exerciții și aplicații	
II.-RESURSE NECESARE	
a.-monitorizarea permanentă a parametrilor meteo, seismici, de mediu, hidrografici, etc și transmiterea datelor la autoritățile competente;	- informare prin materiale informative, pliante , filme , afișe , acțiuni școlare , activități specifice situațiilor de urgență
b.-controlul preventiv al autorităților pe domenii de competență;	- identifică resursele financiare necesare refacerii infrastructurii
c.informare preventivă a populației asupra pericolelor specifice unității administrativ teritoriale și asupra	.- informarea preventivă a copiilor asupra pericolelor specifice unității administrativ-teritoriale și asupra comportamentului de adoptat în cazul manifestării unui

PLANURI SI PROCEDURI DE INTERVENTIE

În conformitate cu prevederile legale în vigoare, la nivelul comunei Stiuca au fost întocmite, avizate/aprobate de către președintele Comitetului Local pentru Situatii de Urgenta planuri de apărare și protecție pe fiecare tip de risc, astfel:

- Planul de protecție și intervenție în caz de seisme și alunecări de teren;
- Planul de evacuare a comunei Stiuca în situații de urgențe civile generate de dezastre
- Planul de apărare și intervenție la inundații și ingheturi;
- Planul de asigurare a resurselor materiale și umane pentru gestionarea situațiilor de urgență;
- Planul de apărare și intervenție împotriva incendiilor ;
- Planul de înștiințare alarmare al comunei Stiuca;
- Registrul cu planificarea și evidența pregătirii Serviciului Voluntar pentru Situatii de Urgenta

La producerea sau la iminența producerii unei situații de urgență (indiferent de tipul factorului de risc care a generat-o) vor fi parcurse – dacă situația creată impune – următoarele etape ale procedurilor de intervenție:

a) *Notificarea* - se desfășoară în scopul de a informa eșalonul superior (Comitetul Județean pentru Situații de Urgență Timis) despre producerea și urmările dezastrului.

b) *Informarea președintelui Comitetul Județean pentru Situații de Urgență Timis* despre iminenta apariție/producere a unei situații de urgență.

c) *Înștiințarea* - se realizează cu scopul de a activa:

- Secretariatul Tehnic Permanent - Centrul Operațional Județean Timis
- Comitetul Județean pentru Situații de Urgență Timis;
- Comitetul Local pentru Situatii de Urgenta;
- Instituțiile publice și operatorii economici implicați în intervenție;
- Structurile de intervenție destinate să intervină.

Înștiințarea se realizează la ordinul primarului – președintele Comitetului Local pentru Situații de Urgență Stiuca.

d) *Avertizarea populației* – se execută în scopul prevenirii instalării panicii și pentru a se asigura realizarea măsurilor de protecție și respectarea regulilor de comportare. Populația va fi informată de comitetul local pentru situații de urgență despre situația creată prin sisteme și mijloace tehnice de avertizare și alarmare publică.

e) *Căutarea, cercetarea și evaluarea efectelor negative* – acțiune ce se execută în zona afectată în scopul de a stabili amploarea dezastrului, evoluția și urmările acestuia.

Se execută de către structuri specializate, regii autonome, poliție, jandarmi, unitățile militare ale Ministerului Apărării și operatorii economici.

f) *Deblocare, descarcerare și salvarea persoanelor* - se desfășoară în zona afectată în scopul:

- salvării victimelor de sub dărâmături sau din locurile în care au rămas blocate;
- deblocarea căilor de acces pentru intervenție și evacuare;
- asigurarea condițiilor de supraviețuire (apă, aer, hrană, prim-ajutor medical);
- limitarea efectelor situației de urgență;
- salvarea bunurilor materiale și animalelor.

Acțiunea se desfășoară de către structuri specializate ale instituțiilor prevăzute să intervină la fiecare funcție de sprijin conform prevederilor H.G.R. nr. 2288 din 09.12.2004.

g) *Evacuarea persoanelor, populației sau bunurilor* - se execută din zonele afectate în locațiile stabilite prin planul de evacuare în situații de urgență întocmit la nivelul comitetului local pentru situații de urgență. Această activitate urmărește cu precădere:

- asigurarea protecției persoanelor cu funcții de conducere din instituțiile publice în locurile în care acestea vor fi evacuate și a pazei noilor sedii de lucru, precum și a reședințelor puse la dispoziție;
- asigurarea locală a măsurilor pentru evacuare;
- evidența populației evacuate;
- asigurarea primirii și cazării persoanelor evacuate;
- instalarea taberelor de sinistrați;
- recepția și depozitarea bunurilor evacuate;
- evacuarea animalelor;
- securitatea și paza zonelor evacuate și a taberelor de sinistrați;
- controlul și dirijarea circulației;
- evacuarea fondului arhivistic local ;

Evacuarea se realizează în funcție de priorități, astfel:

- persoanele rănite sau valide surprinse în zona afectată;
- persoanele a căror viață poate fi pusă în pericol de situația de urgență produsă;
- persoanele ale căror locuințe au fost avariate și nu mai pot fi locuite până la refacere.

Acțiunea de evacuare se desfășoară pe teritoriul municipiului, în spații sau pe terenuri care pot asigura condiții de cazare și hrănire, asistență medicală și socială.

Acțiunile se desfășoară de către structuri specializate ale instituțiilor prevăzute să intervină conform funcțiilor de sprijin, repartizate cu responsabilități de monitorizare a pericolelor și riscurilor specifice.

h) *Acordarea asistenței medicale de urgență* - se desfășoară în zona afectată, în urma situației de urgență pentru salvarea victimelor și transportul răniților.

Participă structuri specializate conform repartiției funcțiilor de sprijin. Acestea amenajează puncte de adunare răniți.

Pe timpul acestei activități se vor realiza:

- suplimentarea capacității de spitalizare - fiecare unitate spitalicească va urmări să externeze pacienții care pot continua tratamentul acasă, iar pacienții la care îngrijirile pot continua în alte unități spitalicești vor fi transferați;
- instalarea spitalelor de campanie;
- asigurarea asistenței medicale pentru structurile de intervenție operativă;
- acordarea primului ajutor premedical
- asigurarea cu medicamente și instrumentar medical.

Acțiunea se desfășoară în afara zonei afectate cu scopul de a asigura recuperarea (însănătoșirea) victimelor, prin:

- primirea și trierea răniților aduși de structurile specializate care au acordat ajutorul premedical;
- completarea ajutorului medical al răniților sosiți de la punctele de adunare răniți;

Acțiunile se desfășoară de către structuri specializate ale instituțiilor prevăzute să intervină conform funcțiilor de sprijin, repartizate cu responsabilități de monitorizare a pericolelor și riscurilor specifice.

i) *Prevenirea îmbolnăvirilor în masă* - se desfășoară în zona afectată cât și în afara acesteia în scopul de a asigura prevenirea apariției unor epidemii sau epizootii, ca urmare a prezenței cadavrelor, reziduurilor menajere și altor factori ce prezintă pericol, și constă în: dezinfecție, dezinfecție și deratizare, vaccinări și administrarea unor antidoturi, controlul și supravegherea calității surselor de apă, de alimentare și a factorilor de mediu, interdicții sau restricții de consum, declararea stării de carantină.

Acțiunile se desfășoară de către structuri specializate ale instituțiilor prevăzute să intervină conform funcțiilor de sprijin, repartizate cu responsabilități de monitorizare a pericolelor și riscurilor specifice.

j) *Prevenirea și stingerea incendiilor* - se desfășoară în zona afectată în scopul de a asigura:

- prevenirea apariției unor incendii, ca urmare a avarierii/ distrugerii/ suprasolicitării instalațiilor electrice, de gaze, sau a unor ambalaje cu materiale combustibile;
- localizarea și stingerea incendiilor apărute.

Acțiunile se desfășoară de către structuri specializate ale instituțiilor prevăzute să intervină conform funcțiilor de sprijin, repartizate cu responsabilități de monitorizare a pericolelor și riscurilor specifice.

k) *Asigurarea transportului forțelor și mijloacelor de intervenție, persoanelor evacuate și altor resurse* - se desfășoară în zona afectată și/sau în afara ei, în scopul de a asigura:

- elaborarea concepției privind variantele de transport ale oficialităților care beneficiază de protecție și constituirea parcului de mijloace necesare realizării acesteia;
- asigurarea transportului urban necesar pentru realizarea evacuării;
- stabilirea și pregătirea punctelor de îmbarcare a evacuaților din zonele afectate, în termen de 2 ore de la declararea stării de urgență;
- realizarea graficului de transport și asigurarea mijloacelor necesare pentru efectuarea evacuării, în termen de 6 ore de la declararea stării de urgență;
- asigurarea transportului pentru persoanele și bunurile evacuate;
- supravegherea, fluidizarea și controlul circulației auto;
- controlul și evidența auto-evacuării;
- transportul forțelor și mijloacelor pentru intervenție operativă și asigurarea logistică a acestora;

Acțiunile se desfășoară de către structuri specializate ale instituțiilor prevăzute să intervină conform funcțiilor de sprijin, repartizate cu responsabilități de monitorizare a pericolelor și riscurilor specifice.

l) *Paza, ordinea, îndrumarea circulației, restricții de circulație* - se desfășoară în zonele afectate și în afara acestora, în locurile de adunare și cazare ale sinistraților pe itinerariile de deplasare a forțelor de intervenție, în zona de carantină, în scopul de a asigura:

- deplasarea fluentă și rapidă a forțelor și mijloacelor de intervenție;
- desfășurarea eficientă a acțiunilor de transport și evacuare a răniților și sinistraților;
- interzicerea accesului în zona de restricție a persoanelor și mijloacelor neautorizate sau neimplicate în acțiuni de intervenție;
- evitarea pericolelor de accidente de circulație;
- înlăturarea pericolului de înstrăinare a unor bunuri sau valori materiale publice sau particulare;
- evitarea desfășurării unor acțiuni necontrolate care ar putea spori gradul de pericol.

Acțiunile se desfășoară de către structuri specializate ale instituțiilor prevăzute să intervină conform funcțiilor de sprijin, repartizate cu responsabilități de monitorizare a pericolelor și riscurilor specifice.

m) *Efectuarea lucrărilor publice și ingineresti de reabilitare la construcțiile, instalațiile și amenajările afectate* - se desfășoară în zona afectată, în scopul de a asigura:

- evaluarea rapidă a stabilității structurilor și stabilirea măsurilor de intervenție în primă urgență la construcțiile vulnerabile și care prezintă pericol public;
- nominalizarea responsabilităților în realizarea măsurilor de intervenție de primă urgență;
- efectuarea lucrărilor publice și ingineresti la construcțiile, instalațiile și amenajările afectate.

Acțiunile se desfășoară de către structuri specializate ale instituțiilor prevăzute să intervină conform funcțiilor de sprijin, repartizate cu responsabilități de monitorizare a pericolelor și riscurilor specifice.

n) *Asigurarea apei și hranei pentru persoanele și animalele afectate sau evacuate* - se desfășoară în vederea:

- asigurării apei și hranei pentru persoane;
- asigurării apei și hranei pentru animale;

- verificării și asigurării apei potabile, prepararea și distribuirea hranei pentru persoanele afectate sau evacuate;

Acțiunile se desfășoară de către structuri specializate ale instituțiilor prevăzute să intervină conform funcțiilor de sprijin, repartizate cu responsabilități de monitorizare a pericolelor și riscurilor specifice.

o) *Asigurarea energiei pentru iluminat, încălzire și alte utilități* - se desfășoară în vederea:

- asigurării autonomiei energetice pentru fiecare facilitate critică de răspuns la urgență, pentru minimum 72 ore;

- asigurării energiei electrice;

- refacerii operative a avariilor produse în rețelele de transport și distribuție a energiei electrice;

- refacerii operative a avariilor produse în rețelele de transport și distribuție a gazelor naturale.

Acțiunile se desfășoară de către structuri specializate ale instituțiilor prevăzute să intervină conform funcțiilor de sprijin, repartizate cu responsabilități de monitorizare a pericolelor și riscurilor specifice.

p) *Efectuarea depoluării și decontaminării* - se desfășoară în scopul de a asigura:

- supravegherea gradului de contaminare în perimetrul raioanelor de intervenție;

- aplicarea măsurilor de limitare a împrăștierei substanțelor poluante sau contaminatoare pentru asigurarea protecției populației surprinse în perimetrul raioanelor de intervenție;

- stabilirea priorităților pentru monitorizarea gradului de contaminare și centralizarea datelor privind contaminarea teritoriului;

- stabilirea priorităților;

- asigurarea operativă a forțelor și mijloacelor de sprijin precum și a materialelor necesare pentru realizarea decontaminării și depoluării populației, căilor rutiere și clădirilor;

- supravegherea gradului de contaminare, evaluarea efectelor asupra sănătății și monitorizarea stării de sănătate a populației;

- efectuarea decontaminării populației;

- realizarea decontaminării animalelor și produselor vegetale și animale;

- supravegherea gradului de contaminare, evaluarea efectelor asupra mediului și depoluarea cursurilor de apă;

Acțiunile se desfășoară de către structuri specializate ale instituțiilor prevăzute să intervină conform funcțiilor de sprijin, repartizate cu responsabilități de monitorizare a pericolelor și riscurilor specifice.

q) *Înhumarea cadavrelor* - se desfășoară în zonele de distrugerii, în timpul acțiunilor de deblocare, prin degajarea și scoaterea cadavrelor de sub dărâmături.

Cadavrele se depun temporar într-un loc dinainte stabilit prin planul de evacuare în situații de urgență pe timpul desfășurării acțiunilor de deblocare-salvare, de către conducătorii acțiunilor de intervenție.

După identificarea și întocmirea formalităților de deces, cadavrele se înhumează prin grija familiei și/sau a primăriei.

r) *Acordarea de ajutoare de primă necesitate, despăgubiri și asistență socială și religioasă* – se desfășoară în scopul de a asigura:

- acordarea de ajutoare umanitare de primă necesitate pentru populația afectată;

- acordarea de ajutoare și despăgubiri financiare pentru populație, instituții și unități administrativ-teritoriale afectate;

- stabilirea și aplicarea măsurilor de asistență socială;

- acordarea asistenței religioase și sociale;

Acțiunile se desfășoară de către structuri specializate ale instituțiilor prevăzute să intervină conform funcțiilor de sprijin, repartizate cu responsabilități de monitorizare a pericolelor și riscurilor specifice.

Procedurile de intervenție se declanșează luându-se în considerare:

- caracterul evenimentului dezastrului (instantaneu sau progresiv);
- situația posibilităților de acțiune;
- complexitatea evenimentului.

PROCEDURI DE LUCRU ALE COMITETUL LOCAL PENTRU SITUAȚII DE URGENȚĂ STIUCA (pentru toate tipurile de situații de urgență produse)

1. Activarea Comitetului Local pentru Situații de Urgență Stiuca;
2. Constituirea grupului de lucru, compus din consultanții/experti ai instituțiilor și operatorilor economici cu reprezentare în comitet;
3. Informarea despre situația de urgență produsă;
4. Verificarea stadiului de activare al următoarelor componente:
 - a. organismele de conducere;
 - b. structurile de intervenție;
 - c. operatorii economici;
 - d. furnizorii de resurse.
5. Înștiințarea organismelor și celorlalte componente ale sistemului care nu sunt încă activate.
6. Culegerea și analizarea datelor și informațiilor disponibile despre:
 - a. caracteristicile situației de urgență;
 - b. urmările probabile ale acesteia și cele cunoscute la momentul analizei.
7. Elaborarea și transmiterea ordinelor preliminare de intervenție pentru executarea unor acțiuni de:
 - a. cercetare-căutare și observare;
 - b. deconectare/întrerupere generală/parțială a distribuției de: electricitate, apă.
8. Culegerea datelor și informațiilor despre urmările situației produse prin:
 - a. sistemul de cercetare-căutare, observare;
 - b. agenții economici;
 - c. organisme și organizații din județ: Crucea Roșie, Serviciul de Ambulanță, societăți de taxi și transport, echipaje de poliție din trafic, etc.
9. Analiza situației produse pe teritoriul comunei Stiuca, ca urmare a acțiunii factorilor distructivi asupra elementelor expuse:
 - a. evaluarea caracterului, gravității și a volumului de distrugerii, pierderi și pagube;
 - b. distribuția acestora pe zone, operatori economici, instituții publice;
 - c. compararea cu datele din scenariile predezastru, în vederea planificării intervenției;
10. Culegerea propunerilor pentru inițierea și desfășurarea acțiunilor de intervenție de la membrii comitetului, pe domenii de specialitate, pentru limitarea și înlăturarea urmărilor situației de urgență.
11. Înscrierea propunerilor în jurnalul acțiunilor de intervenție.
12. Stabilirea categoriilor acțiunilor de intervenție, care trebuie să fie executate pentru limitarea și înlăturarea urmărilor, tehnicilor și tehnologiilor de desfășurare a acestora.
13. Stabilirea și repartitia misiunilor de intervenție:
 - a. comitetele locale pentru situații de urgență;
 - b. instituțiile prevăzute în planurile de intervenție/cooperare, specifice tipurilor de risc;
 - c. structurile de intervenție subordonate Comitetului Local pentru Situații de Urgență Stiuca;
14. Stabilirea termenelor și duratei de desfășurare a acțiunilor de intervenție (după caz).
15. Organizarea și desfășurarea evacuării și cazării sinistraților, conform prevederilor planurilor de evacuare în situații de urgență.

16. Alocarea resurselor umane, materiale și financiare:
 - a. repartitia structurilor de intervenție;
 - b. repartitia specialiștilor pentru supraveghere și control a dezvoltării evenimentelor, a declanșării unor situații de urgență complementare și/sau a declanșării și dezvoltării unor fenomene/evenimente care ar complica/împiedica realizarea acțiunilor de intervenție;
 - c. repartitia mijloacelor de intervenție de la nivelul comitetelor locale pentru situații de urgență (echipamente, aparatură, unelte, instalații – utilaje, mijloace de transport, etc.).
17. Elaborarea ordinului pentru intervenție.
18. Elaborarea ordinului pentru evacuarea și cazarea sinistraților/evacuaților.
19. Transmiterea ordinului către organismele și structurile care urmează să execute acțiuni de localizare și înlăturare a urmărilor. Ordinul se transmite:
 - a. direct la conducătorii formațiilor, prin componenții grupului de lucru;
 - b. telefonic (telefon, radiotelefoane, fax) și alte mijloace specializate.
20. Stabilirea nevoilor de sprijin și ajutor. Nevoile de sprijin și ajutor sunt date prin deficitul stabilit la alocarea resurselor și se pot referi la:
 - a. formații de intervenție;
 - b. mijloace de intervenție;
 - c. resurse logistice;
 - d. spații de cazare pentru sinistrați.
 - e. asistența pentru rezolvarea unor situații speciale care depășesc posibilitățile comitetului;
 - f. contaminare NBC;
 - g. carantină;
21. Stabilirea nevoii și condițiilor de introducere a stării de necesitate/urgență în comuna Știuca se execută în funcție de caracterul, gravitatea și volumul de urmări ale situației produse, de capacitatea de a face față acestora cu resursele proprii.
22. Organizarea coordonării și controlului referitor la:
 - a. inițierea și desfășurarea acțiunilor de protecție și intervenție;
 - b. evoluția situației în zonele de risc și în zonele de intervenție;
 - c. supravegherea și controlul calității factorilor de mediu;
 - d. pericolul unor dezaastre complementare;
 - e. pericolul unor fenomene/ evenimente care ar complica sau împiedica realizarea acțiunilor de protecție și intervenție. Ca urmare a acțiunii de coordonare și control, în vederea asigurării eficienței, se mai realizează:
 - f. corectări și completări ale ordinului de intervenție;
 - g. manevre de forțe și mijloace ale structurilor de intervenție.
23. Organizarea cooperării.
 - a. între formațiile sistemului de intervenție;
 - b. cu formațiile primite în sprijin și ajutor;
 - c. cu organizațiile neguvernamentale;
24. Asigurarea logistica a intervenției care se referă la:
 - a. organizarea schimburilor de lucru;
 - b. organizarea hrănirii și odihnei;
 - c. asigurarea materialelor consumabile: energie, combustibil, piese de schimb etc.;
 - d. asigurarea materialelor și condițiilor de protecție și siguranță în executarea operațiilor;
 - e. organizarea depanării - întreținerii echipamentelor, utilajelor, mijloacelor de transport;
 - f. asigurarea asistenței medicale și primul ajutor pentru structurile de intervenție.
25. Urmărirea desfășurării acțiunilor de intervenție în vederea asigurării calității și eficienței acțiunilor și pentru:
 - a. respectarea tehnicilor, procedurilor și tehnologiilor adoptate;
 - b. diminuarea riscului pentru victime, supraviețuitori și operatori în cazul unor replici periculoase;

- c. reducerea pericolului de declanșare a unor situații complementare, a unor evenimente/fenomene care ar influența desfășurarea intervenției;
 - d. reluarea distribuției parțiale sau totale de utilități: energie electrică, apă, etc.
26. Urmărirea respectării restricțiilor și interdicțiilor în zona de risc în vederea asigurării:
- a. protecției victimelor, operatorilor economici și a populației valide din zona de intervenție sau de risc;
 - b. desfășurării în condiții optime a acțiunilor de intervenție;
 - c. desfășurării evacuării și cazării sinistraților;
 - d. stării de sănătate a populației în zona de risc;
 - e. siguranței în acțiune a sistemului de intervenție.
27. Organizarea acțiunilor de pază, ordine, îndrumarea circulației, prevenirii și stingerii incendiilor în vederea asigurării:
- a. continuității și cursivității desfășurării acțiunilor de intervenție și de evacuare;
 - b. protejării/siguranței bunurilor și valorilor materiale ale victimelor și sinistraților din zonele de intervenție și zonele de risc;
 - c. diminuării producerii unor incidente și accidente de circulație care ar complica sau influența desfășurarea acțiunilor de intervenție și evacuare;
 - d. înlăturării pericolului de declanșare a unor incendii sau explozii în zonele de risc și intervenție;
 - e. localizarea și stingerea incendiilor.
28. Notificarea situației de urgență- se realizează de către Comitetul Local pentru Situații de Urgență Știuca;
29. Transmiterea cererii pentru aprobarea declarării stării de necesitate/urgență, către Comitetul Județean pentru Situații de urgență Timis.
30. Informarea populației din zonele de intervenție și zonele de risc asupra:
- a. situației produse;
 - b. acțiunilor și măsurilor de protecție care s-au planificat și care se desfășoară;
 - c. evoluției situației în zonele intervenției și de risc;
 - d. restricțiilor și interdicțiilor impuse și necesitatea respectării întocmai a acestora;
 - e. modurilor de asigurare ale diferitelor nevoi și cerințe ale populației;
 - f. nevoilor (eventuale) de participare a populației apte și instruite la realizarea unor acțiuni de protecție și intervenție.
31. Elaborarea unor sinteze și rapoarte, pentru Centrul Operațional Național despre situația de urgență produsă, urmările acesteia și acțiunile de protecție – intervenție realizate și în curs de desfășurare, despre nevoile de asistență, sprijin și ajutor, despre acțiunile pe termen lung.
32. Restrângerea acțiunilor de intervenție, prin:
- a. încetarea activităților de intervenție, la ordin, din întreaga zonă afectată sau în anumite sectoare;
 - b. retragerea structurilor din zona de intervenție;
 - c. desfășurarea activităților de restabilire a capacității de acțiune a structurilor de intervenție.
33. Analize, strategii și tactici pentru acțiunile pe termen lung în vederea realizării:
- a. demolării / curățării zonelor de distrugeri;
 - b. consolidării / restabilirii construcțiilor avariate;
 - c. reabilitării unor activități economico – sociale;
 - d. asigurării locuințelor permanente și a asistenței sociale pentru sinistrați;
 - e. asigurării asistenței medicale și sociale a vătămaților;
 - f. revenirii la situația inițială.

**SCHEMA FLUXULUI INFORMATIONAL DE AVERTIZARE – ALARMARE IN CAZ DE INUNDATII,
FENOMENE METEOROLOGICE PERICULOASE SI ACCIDENTE LA CONSTRUCTIILE HIDROTEHNICE
AL COMUNEI ȘTIUCA**

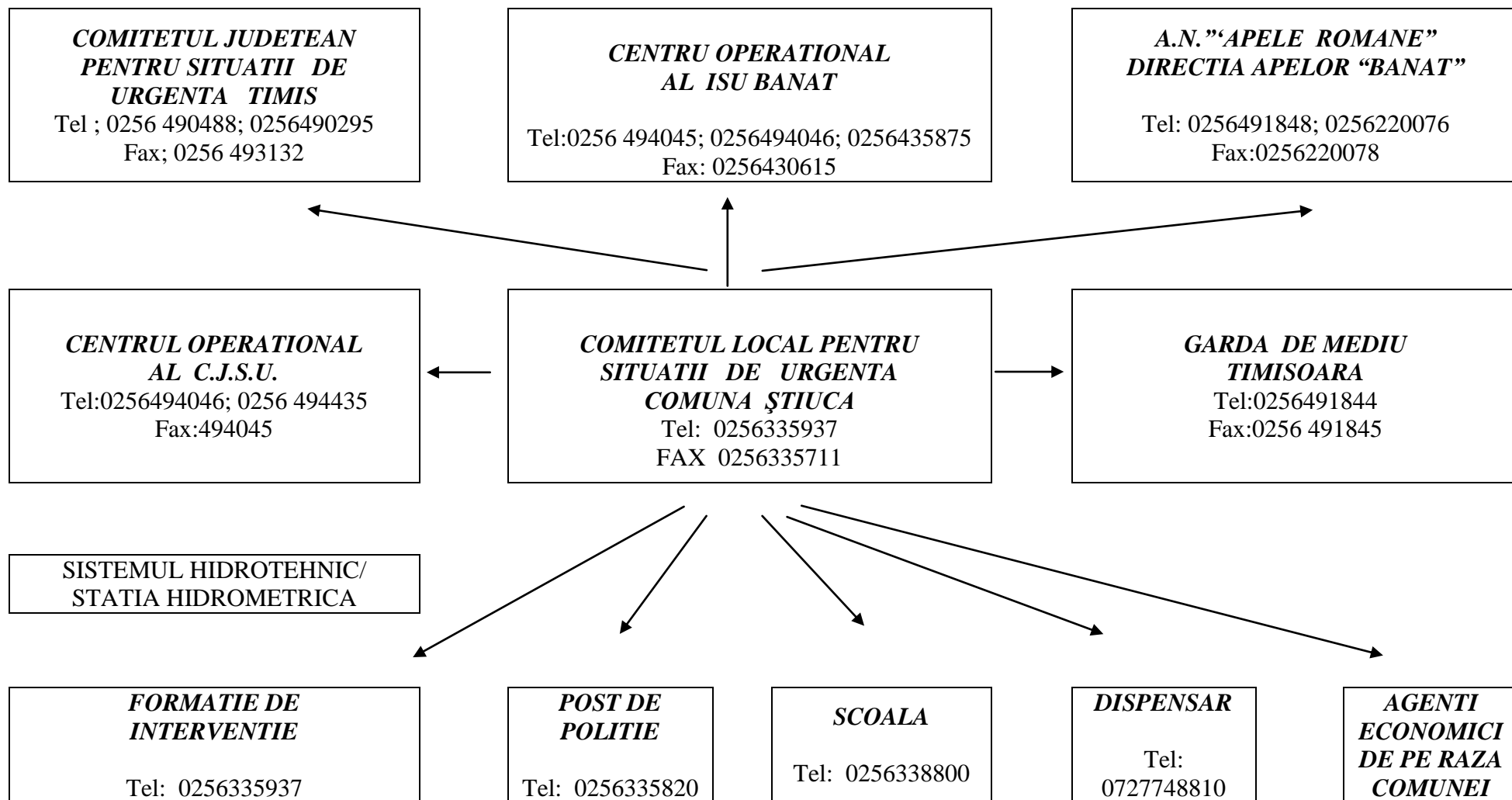

LOCURI / SPATII DE EVACUARE IN CAZ DE URGENTA

Nr. crt.	Județul	Localitatea din care se evacuează	EVACUARE								AUTOEVACUARE				Total pers. evac. și autoev.		
			Număr de persoane evacuate				Localitatea în care se evacuează	Spațiu de cazare		Număr de persoane care se autoevacuează				Loc. în care se deplasează (autoevac)		Capacit. de cazare	
			F	B	C	Total		Denumire / tip	Adresă	Capacitate cazare		F	B				C
Min	Max																
<i>Tip de risc : cutremur</i>																	
1	TM	Știuca	214	290	350	854											854
2	TM	Dragomi rești	92	101	142	335											335
3	TM	Oloșag	143	137	72	352											352
4	TM	Zgribești	89	95	63	247											247

REGULI DE COMPORTARE SI MASURI DE PROTECTIE **IN CAZ DE DEZASTRE**

1. Notiuni generale de comportare si de protectie in caz de dezastre

Adeseori activitatile sociale si economice ale unor grupari umane pot fi tulburate de efecte tragice ale unor fenomene naturale. In plus, unele activitati umane scapate de sub control pot avea urmari dezastruoase asupra unor colectivitati de oameni.

Se pot produce in acest fel dereglari distructive si brutale ale unui sistem, a unei anumite situatii prestabilite. Aparute de regula, in mod brusc, prin surprindere, aceste dereglari pot fi urmate de crearea unui numar mare de victime omenesti, a unui volum mare de distrugerii de bunuri si valori materiale. Evenimentele datorate declansarii unor tipuri de riscuri, din cauze naturale sau provocate de om, generatoare de pierderi umane, materiale sau modificari ale mediului care prin amploare, intensitate si consecinte, ating sau depasesc nivelurile specifice de gravitate stabilite prin regulamentele privind gestionarea situatiilor de urgenta poarta denumirea de dezastre.

Pe langa volumul mare de victime, pierderi si distrugerii, dezastrele produc si grave tulburari ale activitatilor economice si sociale. Desfasurarea acestora este dezorganizata uneori pentru perioade mari de timp, avand ca principale urmari intarzieri in realizarea scopurilor propuse cu toate consecintele ce decurg din acestea: lipsa unor bunuri de prima necesitate, greutate in asigurarea spatiilor de locuit, slabirea starii morale a colectivitatii locale ..

Sunt considerate riscuri naturale - actiunile dezastruoase care apar in urma unor fenomene ca: cutremurele de pamant, alunecarile de teren, inundatiile, secetele prelungite, furtunile, inzapezirile, epidemiile, epizotiile, incendiile de paduri sau de cultura.

Sunt considerate riscuri tehnologice - riscurile determinate de unele activitati umane ce devin periculoase daca sunt scapate de sub control. In aceasta categorie sunt incluse: distrugerea unor baraje sau altor lucrari hidrotehnice, accidente de circulatie, accidente datorate munitiei neexplodate sau a armelor artizanale, prabusirea unor ruine sau a unor galerii subterane, accidentele industriale, accidente chimice, nucleare, explozii, caderi de obiecte cosmice.

Reguli de comportare si masuri de protectie pe tipuri de risc

Deoarece fiecare tip de risc comporta reguli si masuri de protectie specifice, acestea se vor trata pentru fiecare in parte astfel:

a) Cutremurele de pamant. Masuri de protectie

Pentru a preveni urmarile dezastruoase ale cutremurelor, un rol important revine instruirii tuturor oamenilor cu regulile de comportare pe timpul cutremurului si cu perioadele urmatoare ale acestuia.

Intrucat miscarea seismica este un eveniment imprevizibil, aparut de regula prin surprindere, este necesar sa cunoastem bine modul si locurile care pot asigura protectie in toate imprejurarile: acasa, la serviciu, in locurile publice, cu mijloacele de transport etc. Acestea, cu atat mai mult cu cat timpul pe care il avem la dispozitie pentru realizarea unei oarecare protectii este foarte scurt.

Regulile de comportare si masurile de protectie in caz de cutremur, trebuie sa le realizam inainte de producere, pe timpul producerii cutremurului si dupa ce miscarea seismica a trecut.

Pentru protectie inainte de cutremur este necesar sa se realizeze masuri de protectie a locuintei si in afara acesteia.

In masurile de protectie a locuintei este necesar:

- Recunoasterea locurilor in care ne putem proteja; grinda, tocul usii, birou sau masa rezistenta etc.;
- Identificarea si consolidarea unor obiecte care pot cadea sau deplasa in timpul seismului ;

- Asigurarea masurilor de inlaturare a pericolelor de incendiu: protectia si evitarea distrugerilor la instalatiile de alimentare cu electricitate, apa ;
- Cunoasterea locurilor de intrerupere a alimentarii cu aceste surse;
- Asigurarea starii de rezistenta a locuintei. La nevoie se consulta organele de protectie civila locale sau alti specialisti;
- Asigurarea, in locuri cunoscute si usor accesibile, a imbracamintei pentru timp rece, a unei rezerve de alimente a unor materiale si obiecte necesare realizarii unei truse de prim ajutor familial;
- Asigurarea unei lanterne, a unui aparat de radio cu tranzistor si bateriile necesare;

In masurile de protectie in afara locuintei este necesar:

- Cunoasterea locurilor celor mai apropiate unitati medicale, sediile inspectoratelor pentru situatiide urgenta, de politie, de cruce rosie, precum si alte adrese utile;
- Cunoasterea bine a drumului pe care va deplasati zilnic la scoala, cumparaturi, avand in vedere pericolele care pot aparea: spargeri de geamuri, caderea unor obiecte de pe balcoane, conducte de gaze, abur, apa etc.;

Masurile ce trebuie luate in timpul producerii unui cutremur puternic, sunt urmatoarele:

- Pastrarea calmului, sa nu se intre in panica si sa linistiti pe ceilalti membrii ai familiei: copii, batrani, femei;
- Prevenirea tendintelor de a parasi locuinta: putem fi surprinsi de faza puternica a miscarii seismice in holuri, scari etc. Nu se foloseste in nici un caz ascensorul;
- Daca suntem in interiorul unei locuinte – ramanem acolo, departe de ferestre care se pot sparge, sa se stea inspre centrul locuintei (cladirii), langa un perete. Protejarea se face sub o grinda, toc de usa solid, birou, masa sau banca din clasa suficient de rezistente spre a ne feri de caderea unor lampi, obiecte mobile suprapuse, tencuieli ornamentale etc.;
- Daca suntem surprinsi in afara unei locuinte (cladiri) ramanem departe de aceasta, ne ferim de tencuieli, caramizi, cosuri,parapete, cornise, geamuri care de obicei se pot prabusii pe strada;
- Daca suntem la scoala (serviciu), nu fugim la usi, nu sarim pe fereastră, nu se alearga pe scari, nu se utilizeaza liftul, nu alergati pe strada. Deplasarea se face cu calm spre un loc deschis si sigur;
- Daca a trecut socul puternic al seismului, se inchid imediat sursele de foc cat se poate de repede, iar daca a luat foc ceva se intervine imediat;
- Daca seismul ne surprinde in autoturism, ne oprim cat se poate de repede intr-un loc deschis, se evita cladirile prea aproape de strada, dincolo de poduri, pasaje, linii electrice aeriene si ne ferim de firele de curent electric cazute;
- Daca suntem intr-un mijloc de transport in comun sau in tren, stam pe locul dvs. pana se termina miscarea seismica. Conducatorul trebuie sa opreasca si sa deschida usile, dar nu este indicat sa va imbulziti la coborare sau sa spargeti ferestrele. In metrou pastrati-va calmul si ascultati recomandarile personalului trenului, daca acesta s-a oprit intre statii in tunel, fara a parasi vagoanele;
- Daca va aflati intr-un loc public cu aglomerari de persoane (teatru, cinematograful, stadion, sala de sedinta etc.) nu alergati catre iesire, imbulzeala produce mai multe victime decat cutremurul. Stati calm si linistiti-va vecinii de rand.

Dupa producerea unui cutremur puternic este necesar sa luam urmatoarele masuri:

- Nu plecati imediat din locuinta. Acordati mai intai primul ajutor celor afectati de seism. Calmati persoanele speriate si copii;
- Ajutati-i pe cei raniti sau prinsi sub mobilier, obiecte sau elemente usoare de constructii cazute, sa se degajeze;

Atentie! Nu miscati ranitii grav (daca nu sunt in pericol imediat de a fi raniti suplimentar din alte cauze), pana la acordarea unui ajutor sanitar – medical calificat. Ajutati pe loc. Curatati traseele de circulatie de cioburi sau substante toxice, chimicale varsate, alimente etc.

- Ingrijiti-va de siguranta copiilor, bolnavilor, batranilor, linistiti-i asigurandu-le imbracaminte si incaltaminte corespunzatoare sezonului in care ne aflam;
- Ascultati numai anunturile posturilor de radio-televiziune si recomandarile acestora;
- Verificati preliminar starea instalatiilor de electricitate, apa din locuinta;
- Paraseste calm locuinta dupa seism, fara a lua cu dvs. lucruri inutile. Verificati mai intai scara si drumul spre iesire;
- Daca la iesire intalniti usi blocate, actionati fara panica pentru deblocare. Daca nu reusiti, procedati cu calm la spargerea geamurilor si curatati bine si zona de cioburi, utilizand un scaun, o vaza metalica (lemn) etc. Deplasati-va intr-un loc deschis si sigur (parc, stadion etc.);
- Fiti pregatiti psihic si fizic pentru eventualitatea unor socuri (replici) ulterioare primei miscari seismice, care de regula este mai redus decat cel initial. Nu dati crezare zvonurilor privind eventualele replici seismice si urmarile lor, utilizand numai informatiile si recomandarile transmise ofocoal, receptionate direct de dvs. si nu din auzite;
- Nu ascultati sfaturile unor asa-zisi specialisti necunoscuti de dvs. care in asemenea situatii apar ad-hoc.

b) Alunecările de teren. Masuri de protectie

Masurile planificate pentru prevenire, protectie si interventie in cazul alunecarilor de teren sunt similare cu cele aplicate in caz de cutremur. O particularitate o constituie faptul ca evenimentul, cu rare exceptii, nu se desfasoara chiar prin surprindere. Alunecarile de teren se pot desfasura cu viteze de 1,5 – 3 m/s, iar in unele situatii si peste 3 m/s, oferind posibilitatea pentru realizarea unor masuri in astfel de situatii. In aceste conditii, un rol important revine actiunilor de observare a conditiilor de favorizare a alunecarilor de teren si alarmarii (avertizarii) populatiei in timp util realizarii protectiei.

Pentru prevenirea urmarilor dezastruoase ale alunecarilor de teren, organele de specialitate, supunand unui control permanent aceste fenomene, au ajuns la urmatoarele concluzii:

- Alunecarile de teren pot fi preintampinate daca sunt facute din timp investigatiile necesare stabilirii conditiilor de aparitie si de dezvoltare a lor; se pot preintampina asemenea evenimente daca se aplica procedeele adecvate de tinere sub control; este necesar a se evita amplasarea unor obiective industriale sau a altor constructii in zonele in care asigurarea stabilitatii straturilor nu se poate realiza sau este foarte costisitoare, este posibila protectia daca se preconizeaza si se planifica din timp masuri corespunzatoare si se realizeaza o informare oportuna a populatiei in zona de risc.

In general, in actiunile de interventie, in afara unor cazuri particulare, se va urmari recuperarea bunurilor materiale si refacerea avariilor.

Salvarea supravietuitorilor din cladirile acoperite se realizeaza in conditiile similare actiunilor preconizate in cazul cutremurelor de pamant.

c) Inundații. Masuri de protectie.

Impotriva inundatiilor, indiferent de cauza lor, este posibil sa se asigure masuri de prevenire si protectie astfel incat sa se diminueze sau sa se elimine actiunea lor distructiva.

Prevenirea aparitiei inundatiilor sau diminuarea-eliminarea actiunilor distructive se pot asigura prin:

- Realizarea unor lucrari destinate sa retina si sa intarzie scurgerea apelor de pe versanti, din afluentii mai mici ai bazinelor sau de torente care s-ar forma ca urmare a unor ploii abundente sau prin topirea zapezilor etc. Aceste lucrari pot fi actiuni de impadurire sau reimpadurire a versantilor, crearea unor tipuri de invelisuri care sa favorizeze infiltratia si sa reduca scurgerea apelor de pe versanti, construirea unor baraje de retinere pe fundul vailor;

- Modificarea cursului inferior al raurilor prin construirea unor diguri si canale, precum si prin realizarea unor bazine temporare pe unele portiuni de lunca pentru a retine apa revarsata;
- Zonele luncilor inundabile in vederea stabilirii zonelor de interdictie in care se interzice orice constructie in zona canalului de inundatie, a zonelor de restrictie in care sunt admise unele constructii si a zonelor de avertizare situate in afara nivelului inundatiei de proiectare;
- Aplicarea unor masuri de proiectare care permit cladirilor si altor constructii civile ori industriale sa reziste la cresterea nivelului apelor si la viteza de deplasare a acestora.

In vederea realizarii protectiei populatiei, animalelor si a bunurilor materiale, aceste masuri de prevenire se completeaza prin:

- Organizarea, incadrarea si dotarea serviciilor de urgenta ., din aceste zone astfel incat acestea sa poata participa la asigurarea masurilor de protectie si de ducere a actiunilor de salvare;
- Stabilirea locurilor si conditiilor in care urmeaza a se desfasura actiunile de evacuare temporara din zonele inundabile;
- Asigurarea instiintarii si alarmarii despre pericolul inundatiilor;
- Organizarea si desfasurarea actiunilor de salvare;
- Asigurarea asistentei medicale si aplicarea masurilor de evitare a aparitiei unor epidemii;
- Asigurarea conditiilor necesare pentru sinistrati cu privire la cazare, apa, hrana, asistenta medicala, transport etc.
- Protejarea bunurilor existente in locuinte prin urcarea acestora in poduri sau prin evacuarea acestora daca timpul permite;
- Evacuarea populatiei si animalelor din zona inundabila;

d) Înzăpezirile. Masurile de protectie.

Înzăpezirile, de regula au caracter aparte privind masurile de protectie, in sensul ca acest gen de calamitati cu rare exceptii, se formeaza intr-un timp mai indelungat si exista posibilitatea de a lua unele masuri, astfel incat mare parte din efectele acestora sa fie reduse. In aceste imprejurari se recomanda tuturor cetatenilor aflati in zona sa se informeze permanent asupra conditiilor meteorologice si sa ramana in locinte, asigurandu-se necesarul de hrana, apa, combustibil pentru incalzit, iluminat, lopata etc.

Daca sunteti surprinsi in afara locuintei, in calatorii, in mijloacele de transport etc. trebuie sa va pastrati calmul si sa luati masuri contra frigului, cei aflati in mijloacele de transport sa nu-si paraseasca locul pentru ca este pericol de raticire. Dati alarma cu claxoanele, aprindeti focuri si asteptati ajutoare.

Pentru conducerea interventiei in caz de inzapeziri se defasoara urmatoarele actiuni: recuoasterea locului si estimarea urmarilor; organizarea dispozitivului de actiune si repartizarea formatiunilor si mijloacelor pe puncte de lucru; stabilirea cailor de acces si asigurarea legaturilor intre diferite formatiuni si punctele de lucru, stabilirea legaturilor cu cei surprinsi de inzapezire, organizarea corecta a lucrarilor de salvare si evacuare a acestora.,asigurarea protectiei impotriva degeraturilor,inghetului.

e) Incendiile. Masuri de protectie

Stingerea incendiilor revine ca misiune pompierilor care dispun de tehnici si pregatire speciala.

Pentru asigurarea interventiei in cazul producerii incendiului sunt necesare formatiuni si mijloace specializate. In acest scop sunt destinate vehicule cu pompe si cisterne sau avioane si elicoptere.

Un rol deosebit in asemenea situatii il are izolarea focului prin crearea de culoare de protectie. In situatii deosebite rezultate bune dau, bombardamentele de aviatie cu bombe incarcate cu halogen sau bioxid de carbon.

Primar,
Vasile Bejera

Secretar,
Marian Dincă